Magic News

N° 2

La magie de l'info ici et maintenant !

Le pain d'épices cuisiné par la classe CE2–CM.

MIAM !!

Joyeux Noël !!

Merry Christmas !!

Edito

Merci pour avoir aussi bien accueilli notre nouveau journal. En cette période de Noël, votre gentillesse nous a vraiment émus. Nous espérons que vous réserverez la même attention pour les articles des élèves dans ce nouveau numéro.

Noël : c'est le partage, la fête, les rencontres toutes aussi riches les unes que les autres. Alors, nous n'interviewerons pas les élèves cette fois, mais les adultes qui nous entourent. Vous retrouverez également les jeux, la rubrique cuisine, les différentes activités qui ont eu lieu en novembre et décembre et surtout « Bonjour M. Fontaine » de « Kaamelot » ! Nous avions lancé un concours « carte de Noël », vous découvrirez les résultats et le nouveau concours photos.

Merci aux jeunes journalistes de l'Ecole Sacré Cœur de nous avoir rejoints.

JOYEUX NOEL A TOUS !

L'équipe du journal

IPNS – Ne pas jeter sur la voie publique

Les experts du judo

Le judo est un sport de combat. Tous les mardis nous allons à un entraînement.

Ça nous sert à réussir quand d'autres clubs nous invitent à faire une compétition chez eux. Natacha et Manoé ont fait une compétition à Riorges (à côté de Roanne). Natacha a fini deuxième de sa poule. Elle a gagné son premier combat et a perdu le deuxième. Manoé a fini première de sa poule, du coup, elle a fait la demi-finale, l'a réussie puis gagne sa finale. En tout, elle a remporté ses 5 combats, Natacha est dans la catégorie poussin et Manoé est en benjamin. Elle a fait la demi-finale et la finale et Natacha non, parce qu'elle est dans une catégorie en dessous. Nous faisons aussi des choses inoubliables comme... On a vu une double championne olympique de judo. Elle est japonaise, elle nous a fait un entraînement à la japonaise, à Feurs.

Nous nous entraînons à St Just en Chevalet avec Kévin Travard. Si ça vous tente, vous pouvez venir à la salle ERA vers Carrefour Contact.

Venez un mardi soir à 18h00.

Natacha & Manoé

Le pain d'épices

Temps de préparation : 30 minutes
Temps de cuisson : 60 minutes

Ingrédients

- 250 g de miel
- 250 g de farine
- 1 sachet de levure chimique
- 1 cuillère à café de muscade râpée
- 1 cuillère à café de cannelle en poudre
- 1 cuillère à café de gingembre en poudre
- 2 œufs
- 120 g ou 10 cl de lait

astuce : - 1 cuillère à soupe de bicarbonate

Préparation de la recette :

Faites chauffer 250 g de miel à la casserole ou au micro-ondes. Puis versez-le bien chaud dans un saladier sur 250 g de farine. Mélanger à 1 paquet de levure chimique et bicarbonate. Rajouter 1 cuillère à café de chaque épice : muscade râpée, cannelle, gingembre,

En remuant cette préparation avec une cuillère en bois, incorporez petit à petit 2 œufs, puis un peu de lait juste tiède.

Préchauffez le four à thermostat 5/6 (160°C).

Versez la préparation dans un moule à cake bien huilé et fariné.

Enfournez et laissez cuire pendant 1h à 1h15.

Démoulez le gâteau lorsqu'il a totalement refroidi. Attendez 24 heures au minimum avant de le déguster.

Il se garde une semaine, enveloppé dans du papier d'aluminium.

La glace à l'italienne

I) D'où vient la glace à l'italienne ?

Les glaces et les sorbets sont nés en Orient. D'abord réservés aux grandes tables, les sorbets et les glaces ont conquis les foules avec les marchands ambulants…
On ne connaît pas leur l'origine exacte. Au début de notre ère, les Chinois produisaient déjà des glaces aux fruits, et au Ier siècle, l'empereur Romain Néron envoyait chercher dans les montagnes de la neige fraîche que l'on préparait avec du miel et des fruits pour les banquets.Il y a plus de 2 000 ans, le khalife de Bagdad dégustait des sirops de fruits glacés, refroidis avec de la neige, au nom de « sharbets », qui donnera le terme sorbet en français (« sherbet » pour les américains).
Au XIIIème siècle, Marco Polo, grand pourvoyeur d'avancées culinaires en Occident, de retour de voyage en Orient, décrit dans ses récits, la confection d'une boisson glacée. L'explorateur italien aurait ramené la technique du sorbet. Le sorbetto, devenu très populaire en Italie, fait un tabac en France après le mariage de l'Italienne Catherine de Médicis avec le roi français au XVIè siècle, Henri II.

II) Où peut-on la trouver ?

D'après nos connaissances, la glace à l'italienne « banane nutella » ne se trouve que dans le sud de la France, dans la région du Var (83). Plus précisément à Saint Nary sur mer.

III) Une recette.

Il n'y a pas beaucoup d'ingrédients, mais c'est assez difficile à faire.

Recette de la glace à la banane

Pour environ 3/4 de litre de glace

Ingrédients

4 grosses bananes bien mûres
le jus d'un citron
75 g de sucre
30 cl de lait
20 cl de crème liquide (fleurette)

Préparation

Mélanger tous les ingrédients et mixer jusqu'à ce que ce soit onctueux.

Turbiner et déguster !

Le jus de citron n'est pas obligatoire, mais relève le gout de la banane et surtout l'empêche de noircir

Bastien 4e

Interview de Mr Muzelle

Mr Muzelle est le directeur du Collège St Camille, depuis 9 ans. Nous l'avons interviewé pour le découvrir.

S & L : Stéphanie & Laurine. M.M : Mr Muzelle.

S & L : « Bonjour Mr Muzelle, merci d'avoir accepté cet entretien. Depuis combien de temps êtes-vous directeur de St Camille ?

M.M - Je suis directeur depuis 9 ans exactement.

S & L - Que faisiez-vous avant d'être directeur ?

M.M - Avant, j'étais enseignant dans l'établissement.

S & L - Quelles est ou sont les choses les plus difficiles à faire quand on est directeur ?

M.M - Ce qui est probablement le plus difficile, c'est de ne rien oublier.

S & L - Depuis votre début, quels ont été les changements ?

M.M - Il y a eu peu de changements mais beaucoup plus de travail administratif. Maintenant, tout est informatisé.

S & L - En quoi consiste votre rôle ?

M.M - En plein de choses… Il faut être en relation avec tout le monde : élèves, enseignants, parents, inspection académique, Rectorat, Enseignement Catholique, mairie, Conseil Général…

S & L - Nous vous remercions pour cette interview.

M.M - De rien, merci à vous. »

Stéphanie / Laurine

EXPOSITION : ENERGIES RENOUVELABLES

La semaine du 10 au 13 décembre, tous les élèves de Saint Camille ont assisté à l'exposition sur les différentes ressources en énergies renouvelables. Cette exposition est proposée par le SIEL (Syndicat Intercommunal d'Energies de la Loire).

Dans un premier temps, l'intervenant, Monsieur SAVATIER, nous a fait prendre conscience du fait que la population mondiale avait presque doublé en 25 ans et quadruplé depuis Napoléon (1800), passant de 800 millions à 7 milliards d'humains, ceci étant dû principalement à l'industrialisation et à l'explosion démographique. Bien que le taux de natalité ait baissé (2 enfants par famille en moyenne), le problème reste la gestion des énergies car en 2050, il faudra 2 fois plus d'énergie et les gisements de pétrole s'amenuisent !!

L'exposition se divise en trois parties :

- **Les énergies fossiles**
- **Les énergies renouvelables**
- **Comment consommer le moins possible**

Pour les énergies fossiles, c'est-à-dire le charbon, le pétrole et le gaz, Monsieur Savatier, a fait circuler des échantillons plus ou moins pestilentiels ! Un contenant de détritus (viandes, poissons crus et autres pelures de fruits laissées en décomposition) a particulièrement fait réagir les classes. Elle illustrait la manière dont le pétrole s'est formé : une couche de bois, feuilles, détritus qui pourrissent + argile + sable = pétrole au bout de 150 millions d'années. En ce qui concerne la mer ou l'océan, c'est la vase avec les poissons morts + argile + sable = pétrole.

Pour les énergies renouvelables, une petite casquette avec un capteur solaire nous a beaucoup amusés. Nous avons aussi fait brûler des feuilles mortes dans un phare de voiture. Nous avons découvert le rôle de la marée et de la lune, la géothermie et son fonctionnement, la biomasse et surtout l'énergie solaire avec différents capteurs solaire.

Yo ! ici Maître Gims

Sexion d'Assaut est un groupe d'enfer. Petit à petit, ils se sont habitués au succès. Ils ont vendu près de 450 000 d'albums.

Avec son collectif de la Sexxion d'Assaut, ils sortent en 2003un premier titre *coup 2 pression*. Après quelques morceaux faits en indépendants, ils rencontrent leur actuel manager Dawala. Il leur permet de sortir en 2005 un CD intitulé *la terre du milieu,* c'est Maître Gims qui dessine la pochette du CD. Maître Gims a decidé de suivre sa propre voie. Il a alors sorti son premier album Subliminal qui a eu aussi un grand succès. Il a vendu près de 102 000 000 d'albums. Maître Gims de son vrai nom Gandhi Djuna est né le 6 mai 1986 à Kinshasa au Zaïr (maintenant République Démocratique du Congo) . Il est issu d'une famille de musiciens : son père Djanana Djuna est le chanteur de la troupe Viva la Musica, de Papa Wemba. Arrivés en France en 1988 à l'âge de 2 ans ses parents sont sans papiers. Du fait de la clandestinité, il explique avoir eu une enfance très difficile. Il est placé dans des familles d'accueil, avant de vivre dans les squats jusqu'à ses 18 ans. Ce passage de sa vie est évoqué dans la chanson *Freedom* (2013). Maître Gims a 2 enfants.

Anais

Les élèves de l'école Sacré Cœur chantent :

Bons baisers de Fort de France

La compagnie Créole

Noël, joyeux Noël !
Bons baisers de Fort-de-France
Ce soir on éteint la télé
Ce soir ensemble on va chanter

1. Ici les champs recouverts de neige,
On ne les connaît qu'en photo
Le père Noël n'a pas de traîneau
Le fond de l'air est bien trop chaud
Ici les portes sont toujours ouvertes
On peut entrer dans la maison
Et pour partager nos chansons
On n'a pas besoin d'invitations

[Refrain]

2. Y a pas de sapins sur la montagne
On a décoré les manguiers
Y a pas de souliers dans la cheminée
Mais pour tout le monde y a des cadeaux
Ici les champs recouverts de neige
On ne les connaît qu'en photo
Le père Noël n'a pas de traîneau
Mais pour tout le monde y a des cadeaux

[Refrain]

MANDELA DAY

Nelson Mandela est né le 18 juillet 1918 et il est mort en décembre 2013. Grand homme en Afrique du Sud, il a su réconcilier les blancs et les noirs et dire NON à l'apartheid. Les « Simple Minds », groupe écossais, lui ont dédié une chanson intitulée « Mandela Day » en 1989.

MANDELA DAY

It was 25 years they take that man away

Now freedom moves on closer everyday.

Wipe the tears down from your saddened eyes.

They say Mandela's free, so step outside.

Oh oh oh oh Mandela day Oh oh oh oh Mandela's free

It was 25 years ago this very day

Held behind fours walls all through night and day.

Still the children know the story of that man

And I know what's going on right through your land.

25 years ago, na, na na, na Mandela day. Oh oh oh oh Mandela's free.

If the tears are flowing, wipe them from your face.

I can feel his heartbeat moving deep inside.

It was 25 years they took that man away

And now the world came down and says Nelson Mandela's free

Oh oh oh oh Mandela's free

The rising sun sets Mandela on his way.

It's been 25 years around this very day

From the ones outside to the ones inside, we say

Oh oh oh oh Mandela's freeOh oh oh oh set Mandela free

Na na na na Mandela day. Na na na na Mandela's free

Twenty-five years ago What's going on And we know what's going on.

Kaamelot. Bonjour M…Fontaine

Le mardi 26 novembre, un acteur de la série Kaamelot nous a décrit le métier de comédien et le statut d'intermittent du spectacle.*

Sorcier dans la série Kaamelot

Article sur la rencontre avec Bruno FONTAINE.

Suite à une sortie au théâtre de Roanne dans le cadre du cours de Français, les élèves de 3emes du collège Saint Camille ont reçu la visite du comédien Bruno Fontaine le mardi 26 novembre 2013. Il leur a parlé de son parcours professionnel, de ses études, de son mode de vie, de travail … Il a expliqué comment il est parvenu à devenir acteur dans la série télévisée « Kaamelott ». Après un moment d'échange avec les élèves, Bruno Fontaine leur a fait découvrir les joies du théâtre en les faisant participer à plusieurs exercices corporels ou vocaux. Les élèves sont sortis ravis et enchantés d'avoir pu faire sa connaissance. Ils le remercient infiniment.

Mélissa

- L'intermittent du spectacle doit travailler au moins 507 heures hors répétitions pendant 10 mois pour bénéficier d'aides par la suite.

Le CDI du collège saint Camille

Au CDI, nous pouvons faire beaucoup de choses.

Regarder des livres :

Des BD, des mangas, des romans, des dictionnaires, des documentaires, des encyclopédies, des revues, des journaux,

Aller sur des ordinateurs :

Le collège à acheter 15 nouveaux ordinateurs, et en a conservé 10 anciens. Nous faisons des jeux éducatifs, des recherches sur internet, des exposés, des articles.

Nous venons travailler avec nos professeurs pour travailler sur des logiciels (dictées, sézamath,…)

HORAIRES DU CDI

Lorsque Mme Plantier, professeur documentaliste est présente.

Lundi	A 13h30-14h25 de 15h35-18h30
Jeudi	A 12h30-18h30
Vendredi	A 12h30-13h30 de 14h25-16h30

Mme Plantier a entrepris un réaménagement du CDI, il va donc y avoir du changement…

Collège au cinéma

Au revoir les enfants

Les élèves de la classe de 4e et 3e sont allés voir le film « Au revoir les enfants » au cinéma de Noirétable le mercredi 16 octobre.

Nous sommes partis à 8h30, nous avons pris le bus qui nous a directement emmenés au cinéma de Noirétable. Le film s'est terminé vers 11h00.

Synopsis :

1944, Julien est pensionnaire dans un collège catholique. Il découvre Jean nouveau venu, fier et secret. Julien et Jean se prennent peu à peu en amitié. Cependant ce lien ne pourra jamais s'épanouir. La Gestapo débarque un jour au collège et arrête le Père Jean et les trois enfants juifs qu'il avait cachés parmi ses petits catholiques.

Jules

Le gamin au vélo

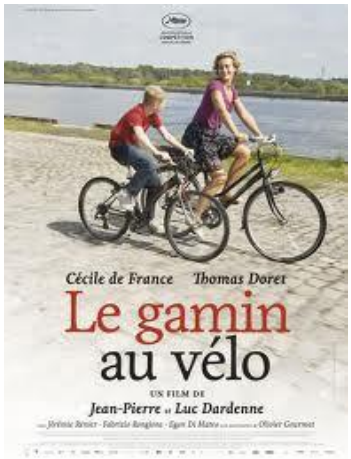

Les élèves de la classe de 4e et 3e sont allés voir le film « *Le gamin au vélo* » dans le cadre de collège au cinéma, le vendredi 18 octobre 2013. Celui-ci a été réalisé par Jean-Pierre et Luc Dardenne en 2011.

C'est l'histoire d'un jeune garçon nommé Cyril qui vit dans un centre éducatif. Samantha, la coiffeuse de la cité accueille Cyril chez elle. Tous deux sont très complices. Cyril n'ayant plus de nouvelles de son père Guy depuis qu'il a été temporairement placé dans le centre, fait des recherches pour le retrouver, aidé de Samantha. Mais ce qu'il ignore, c'est que son père a vendu tout ce qu'il possédait et il ne reste plus aucun espoir à Cyril de le retrouver. Donc, il fréquente un délinquant, nommé Wes, qui lui fait faire du mal à ses proches et à des inconnus. Samantha lui fait la morale et à la fin, Cyril redeviendra très agréable.

Manon/Noémie

Qu’est-ce que Collège au cinéma

Collège au cinéma propose aux élèves, de la classe de sixième à celle de troisième, de découvrir des œuvres cinématographiques lors de projections organisées spécialement à leur intention dans les salles de cinéma et de se constituer ainsi, grâce au travail pédagogique d'accompagnement conduit par les enseignants et les partenaires culturels, les bases d'une culture cinématographique.

Programmation de l’année scolaire 2013/2014

	Sixième / cinquième	Quatrième/ Troisième
Premier trimestre	***Au revoir les enfants*** de Louis Malle France – 1987 – 1 h 43	***Le gamin au vélo*** Des Frères Dardenne Belgique – 2011 – 1 h 27
Deuxième trimestre	***Frankenstein*** De James Whales USA – 1931 – 1 h 10	***Benda Bilili*** De Renaud Barret France – 2010 – 1 h 25
Troisième trimestre	***Brendan et le secret de Kells*** De Tom Moore Irlande – 2008 – 1 h 15	***Fenêtre sur cour*** D’Alfred Hitchcock USA – 1954 – 1 h 50

Invictus : Nelson Mandela’s life

The film was produced by Clint Eastwwod in 2009. Morgan Freeman was Nelson Mandela in the film. He was the best actor in Invictus.

The true story of how Nelson Mandela succeeded to join forces with the captain of South Africa ‘s rugby team to help unite the country. White and black people had to find a way to get on well. Thanks to François Pienaar (Matt Damon), both Black and White people managed to support just one team, the underdog rugby team.

The film was based on the book “***Playing the enemy : Nelson Mandela and the game that made a nation***” by John Orlin.

Matthieu

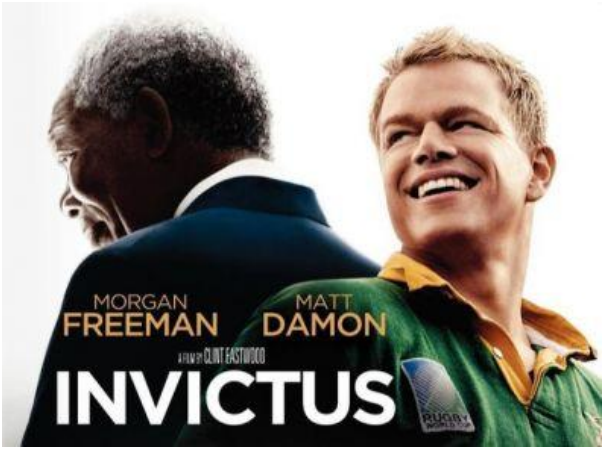

Voici les gagnants du 1er concours

Les plus belles cartes de Noël

Bravo à Lucie (CM2)

Et à Guillaume (6e)

GRAND JEU CONCOURS !!

Magic News

AVANT LE 5 FEVRIER 2014

A VOS APPAREILS PHOTOS !

VENEZ NOUS SURPRENDRE, NOUS ETONNER…

Avec une belle photo ?

Avec une photo insolite ?

Pour tous les **collégiens** de St Camille et les **écoliers** de l'école Sacré Cœur ! **Venez voter** pour votre coup de cœur au CDI, muni de votre **carte de journaliste** obligatoirement.

La plus belle photo sera récompensée ! !

Jeux – détente

Have some fun ! Coloriez ! (Laurine)

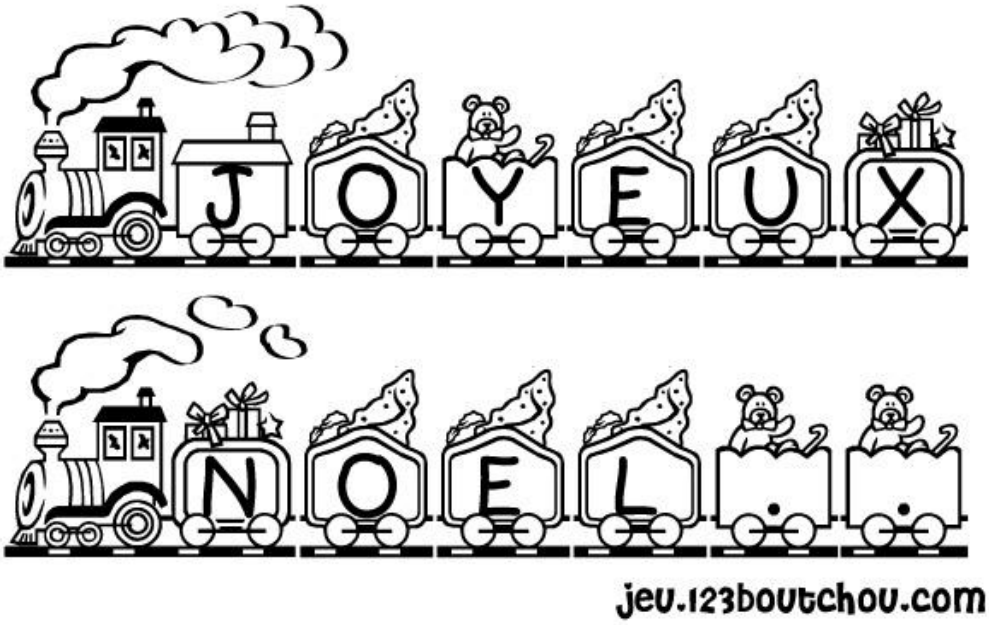

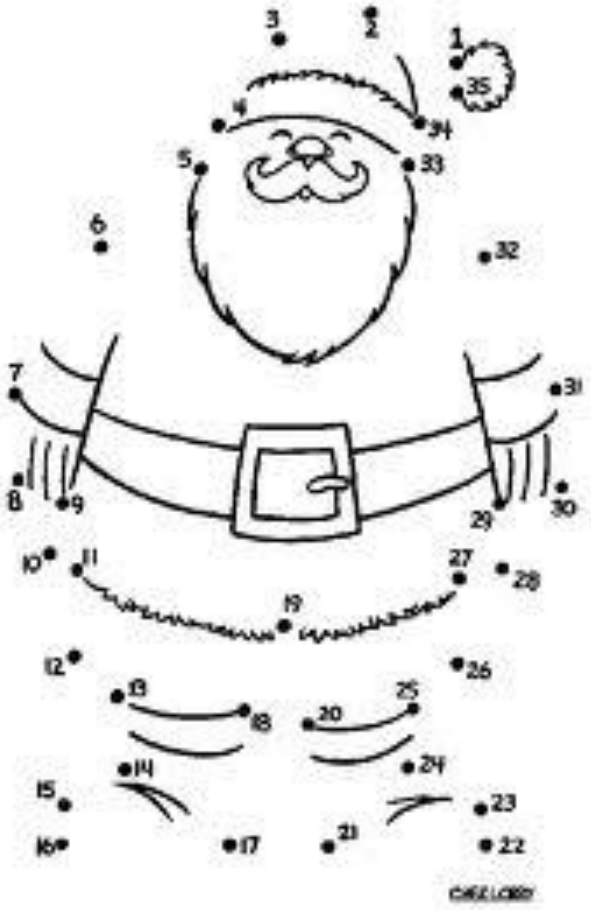

Relier les nombres

INSOLITES du WEB

Les insolites de Laurine

Chaises insolites

Rétromobile

JEUX

5	3			7				
6			1	9	5			
	9	8					6	
8				6				3
4			8		3			1
7				2				6
	6					2	8	
			4	1	9			5
				8			7	9

Devinettes

1. Je commence par la lettre P, je finis par le lettre E, je brasse beaucoup de lettres. Qui suis-je ?
2. How many psychiatrists does it take to change a light bulb ?
3. Je cesse sitôt que l'on me nomme. Qui suis-je ?
4. Ponctuez cette phrase. (2 façons)

   « Woman without her man is nothing. »

Charades

Mon premier : Le contraire de tristesse.

Mon deuxième : On en a deux.

Mon troisième : Le contraire de « yes ».

Mon quatrième : Le féminin de « il ».

Mon tout correspond à cette période de l'année.

Réponses du numéro 1

Le président de la République, la marmotte, Vladimir Poutine, le Vatican.

Charade : Saint – juste – an – cheval – haie : St Just en Chevalet

Journalistes :

Laurine ; Stéphanie ; Bastien ; Camille ; Daphnée ; Mohammed ; Mérédith, Eva ; Lucas ; Jules ; Romain ; Paul-Louis ; Amélia ; Manon ; Noémie ; André ; Sylvain ; La classe de CE2-CM1-CM2

Directeurs de publication :

Quentin Patissier ; Carole Plantier ; Marie-Claude Massacrier (Enseignants)

Maison d'édition :

Collège Saint Camille - www.college-saint-camille.fr

Prix : 1 €
Décembre 2013
groupe scolaire
Collège Saint Camille
Ecole Sacré Coeur